



Puoi rivolgerti a...

Comune di Cantagallo

Ufficio Cultura Turismo
telefono 0574 956809 (su appuntamento)
e-mail: s.tendi@comune.cantagallo.po.it
e-mail: cultura@comune.cantagallo.po.it
sito web: www.comune.cantagallo.po.it

Comune di Carmignano

Ufficio Politiche Giovanili
Piazza Matteotti, 1 - Carmignano (Po)
Orario: dal lunedì al venerdì 8.30-12.30
e 15.00-18.00; giovedì 8.30-15.30
(orario continuato)
telefono 055 8750231-250-252
e-mail: cultura@comune.carmignano.po.it
sito web: www.comune.carmignano.po.it

Comune di Montemurlo

Ufficio Cultura e Politiche Giovanili
Piazza Don Milani 1, - Montemurlo
(sede della biblioteca comunale)
Orario: dal lunedì al venerdì 9.00-13.00
telefono 0574 558569 - fax 0574.558568
e-mail:
luana.grossi@comune.montemurlo.po.it
sito web: www.comune.carmignano.po.it

Comune di Poggio a Caiano

Ufficio Politiche Sociali
Via Cancellieri 4, - Poggio a Caiano
telefono 055 8701215
e-mail: massimiliano.martini@comune.poggio-a-caiano.it
poggio-a-caiano.it
sito web: www.comune.poggio-a-caiano.it

Comune di Prato

Osservatorio Politiche Giovanili
Piazza dei Macelli, 4 - Prato
telefono: 0574 1836725 - fax: 0574 1837324
e-mail:
osservatorio.giovani@comune.prato.it
sito web: <http://portalegiovani.prato.it>

2.5 Uffici delle Politiche Giovanili nella Provincia di Prato

Se non abiti a Prato ma in un comune della Provincia, potrai conoscere le iniziative e le opportunità specifiche della tua città rivolgendoti agli uffici che si occupano di Politiche Giovanili, il settore della Pubblica Amministrazione che individua le strategie nei confronti delle giovani generazioni. Spesso questo si traduce nell'aprire sportelli informativi o centri di aggregazione, ma le Politiche Giovanili riguardano la sfera più ampia della vita dei giovani, in particolare tra la fase adolescenziale e l'accesso all'età adulta, come, ad esempio, la promozione di valori forti o di temi attuali (la globalizzazione, lotta al razzismo, prevenzione, pace, aids, Nord Sud del mondo, ecc.), o l'accesso dei giovani alla casa, al credito, all'informazione, al lavoro, all'impresa.

Comune di Vaiano

Ufficio Politiche Sociali e Giovanili
Via Mazzini 25, - Vaiano
telefono 0574 942492 (su appuntamento)
e-mail: f.lane@comune.vaiano.po.it
sito web: www.comune.vaiano.po.it

Comune di Vernio

Ufficio Servizi sociali, sport,
pubblica istruzione
Piazza del Comune, 20 - Vernio
Orario: dal martedì al sabato 8.30-13.00
telefono 0574 931036
sito web: www.comune.vernio.po.it

Salute e benessere

Salute e benessere

1 Curarsi

- 1.1 Pronto soccorso
- 1.2 Guardia medica
- 1.3 URP Azienda Sanitaria Locale (ASL)
- 1.4 CUP Centro unico prenotazioni telefonico
- 1.5 Consultori e Centro aiuto alla vita
- 1.6 Prevenzione da dipendenza da alcol e sostanze stupefacenti e psicotrope
- 1.7 Test HIV e altre malattie a trasmissione sessuale (MTS)
- 1.8 Donazione sangue e plasma
- 1.9 Se sei migrante...
- 1.10 Farmacie sempre aperte 24 ore su 24

2 Star bene

- 2.1 Fisicamente
- 2.2 Emotivamente - mentalmente
- 2.3 Socialmente
- 2.4 Spiritualmente

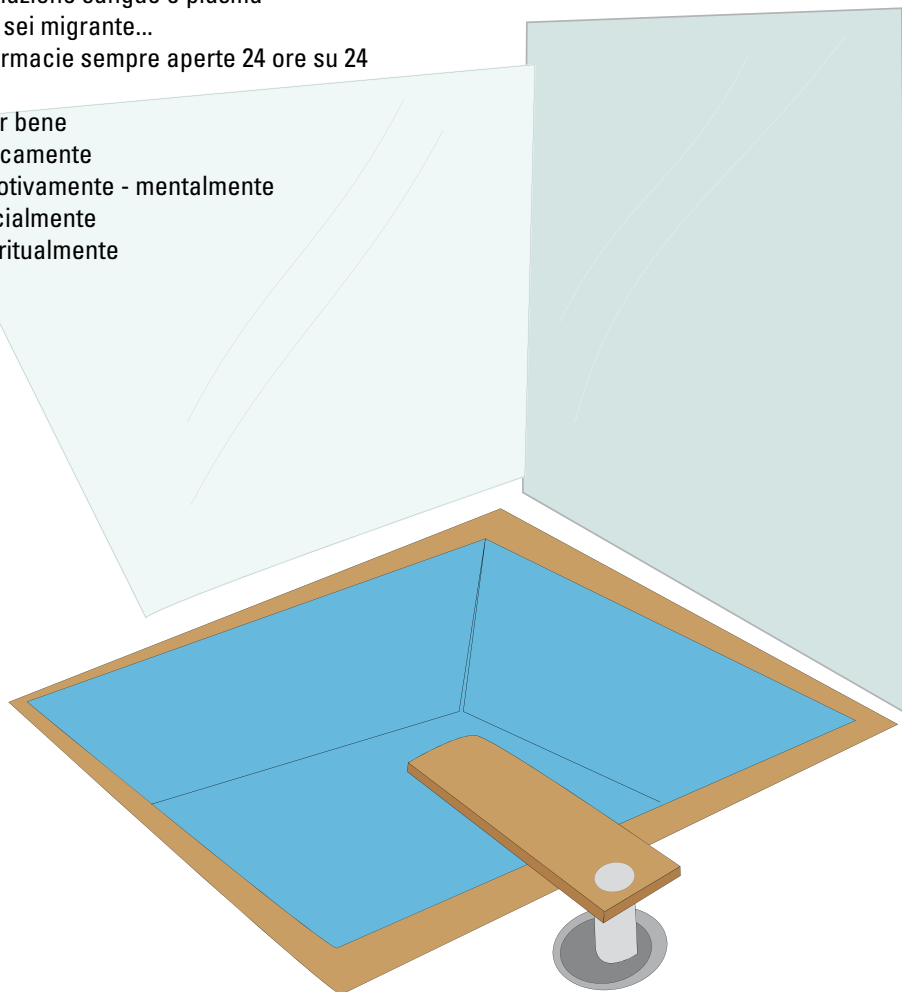

1 _ Curarsi



Puoi rivolgerti a...

Pronto Soccorso
via Cavour, 87 - Prato
centralino 0574 4341
orario continuato 24 ore su 24

Guardia medica postazione di Prato
via Cavour, 118/120 - Prato
padiglione E ingresso C.S.S.
"Roberto Giovannini"
telefono 0574 38038
orario: tutte le notti 20.00-8.00;
prefestivi 10.00-20.00;
festivi 8.00-20.00

URP Azienda ASL
via Cavour, 87 - Prato
centralino 0574 4341
numero verde 800017835
telefono 0574 435052 - fax 0574 434024
orario: lunedì e giovedì 8.00-17.30;
martedì, mercoledì e venerdì 8.00-14.00.
orario estivo agosto:
da lunedì a venerdì 8.00-14.00
e-mail: urp@usl4.toscana.it
sito web: www.usl4.toscana.it

CUP
per prenotare 0574 435050
per disdire 0574 435080
fax 0574 435384 (solo per disdire)
orario: da lunedì a venerdì 8.00-18.30,
sabato 8.00-13.00
e-mail: gestionecup@usl4.toscana.it
sito web: www.usl4.toscana.it

Info sul web
www.usl4.toscana.it
> pronto soccorso

www.usl4.toscana.it > guardia medica

1.1 Pronto Soccorso

Il pronto soccorso è il servizio dedicato esclusivamente alle emergenze-urgenze sanitarie. Gli interventi di pronto soccorso si riferiscono ad eventi o traumi acuti che si sono verificati nelle ultime 24-48 ore e che non possono essere risolti dal medico curante, dal pediatra di libera scelta o dalla guardia medica. Al pronto soccorso puoi accedere direttamente, con ambulanza o su invio dal medico. L'accesso non avviene per ordine di arrivo ma sulla base di codici di priorità (rosso, giallo, verde), attribuiti all'accettazione.

1.2 Guardia medica

Se il tuo medico di famiglia è momentaneamente irreperibile puoi rivolgerti alla guardia medica che nei giorni festivi e prefestivi fornisce assistenza domiciliare nei casi di urgenza.

1.3 URP Azienda Sanitaria Locale (ASL)

È un servizio che cura il rapporto fra il/la cittadino/a e l'azienda sanitaria. Puoi contattarlo per:

- informazioni sulle modalità di accesso, orari e sedi dei servizi dell'azienda
- materiale informativo sui servizi e sulle iniziative di salute
- aiuto nel caso di difficoltà ad accedere ai servizi
- proposte, osservazioni, suggerimenti per migliorare i servizi
- reclami, segnalazioni (tutela del cittadino) per telefono, di persona o in forma scritta

1.4 CUP Centro unico prenotazioni telefonico

Se devi fare visite ed esami diagnostici effettuabili sia in ospedale che negli istituti privati accreditati, con il codice a barre della richiesta medica a portata di mano puoi prenotare presso:

- CUP
- sportelli CUP del territorio
- sportelli accreditati con l'ASL
- studi associati di medicina generale (ma solo per i propri assistiti)



Puoi rivolgerti a...

Consultorio

sede principale c/o terzo piano del Presidio Socio Sanitario Prato sud via Roma, 427 - Prato telefono 0574 435819 orario: da lunedì a sabato 9.00-12.00

sede secondaria c/o sede del Presidio Socio Sanitario ovest via Muzio Clementi, 24 - Prato telefono 0574 407500 orario: da lunedì a venerdì 8.00-13.00

Centro di aiuto alla vita

Arciconfraternita della Misericordia via del Seminario, 26 - Prato telefono 0574 609714 - fax 0574 609773 orario: lunedì e martedì 16.00-19.00 giovedì e venerdì 9.00-12.00 e-mail: cav.prato@virgilio.it

Info sul web

www.usl4.toscana.it > chi siamo > sedi e recapiti > Territorio > Consultorio

www.icaroprato.it > cerca un'associazione > centro di aiuto alla vita di Prato

1.5 Consulteri e Centro aiuto alla vita

Consultorio

Il consultorio è un servizio di assistenza alla famiglia prevalentemente rivolto alla salute della donna, della coppia e dei giovani. Presso il consultorio ti vengono fornite informazioni e consulenze sui metodi contraccettivi, garantendo anche la "contraccezione di emergenza" dopo un rapporto sessuale che si considera a rischio di gravidanza. Puoi ottenere informazioni, assistenza e consulenze in caso di gravidanze indesiderate e dell'eventuale percorso di interruzione volontaria (secondo le modalità previste dalla legge 194/78). Nei consultori si svolgono, inoltre, corsi di educazione alla salute e di preparazione al parto, sostegno per l'allattamento al seno.

Gli obiettivi del consultorio sono i seguenti:

- assistenza alla gravidanza, alla maternità e paternità consapevoli
- programmi coordinati di educazione alla sessualità e alla procreazione
- interventi sociali sul territorio per la prevenzione del disagio giovanile

I servizi del consultorio sono i seguenti:

- consulenze psicologiche e sociali (individuali, familiari, di coppia e a minori)
- consulenza e assistenza sanitaria e psico-sociale per gravidanza, contraccezione, sterilità ed interruzione volontaria di gravidanza
- controlli e screening per la salute delle donne
- controlli della salute e dell'accrescimento del bambino

Centro di aiuto alla vita

Indicato anche per ragazzi e ragazze immigrati, il Centro aiuto alla vita può aiutarti se vuoi portare a termine una gravidanza non prevista o problematica, assistendoti nelle varie difficoltà che puoi incontrare.

Le principali attività a tua disposizione sono:

- assistenza sociale, psicologica, medica ginecologica, morale, legale
- baby sitting
- reperimento alloggi in casa di accoglienza
- erogazione di beni in natura e denaro
- organizzazione di incontri di sensibilizzazione e di conoscenza verso i giovani dai 7 anni in su.



Puoi rivolgerti a...

Ser.T Servizio alcolologico

via Cavour 118 - Prato telefono.0574 435918 orario: da lunedì a sabato 7.30-10.30 e 12.00-13.00.

Ser.T (Servizio per le tossicodipendenze)

via Cavour 118 - Prato numero verde 800 394088 (dal lunedì al venerdì dalle 9.00 alle 13.00 e dalle 15.00 alle 17.00) telefono 0574 435918 orario: da lunedì a sabato 7.30-10.30 e 12.00-13.30

C.S.P. - Centro Solidarietà di Prato

via Salita dei Cappuccini, 1 - Prato telefono 0574 603333 - 606163 e-mail: info@csponline.it sito web: www.csponline.it

Comunità Galceti

via Di Galceti, 72 - Prato telefono 0574 467783 e-mail: ctlapieve@alice.it sito web: www.cspweb.org

Cooperativa Sociale Estate

via Brunelleschi, 36 - Prato telefono 0574 590702 - 400473 fax 0574 572392 e-mail: coopestate@tiscali.it

Info sul web

www.usl4.toscana.it > dipendenze > servizio alcolologico www.alcolonline.it www.alcolisti-anonimi.it www.acatpratese.org

www.usl4.toscana.it > dipendenze > servizio per le tossicodipendenze www.regione.toscana.it > salute > dipendenze www.ceart.it

1.6 Prevenzione da dipendenza da alcol e sostanze stupefacenti e psicotrope

Contrastare la dipendenza dall'alcol

Nei Ser.T puoi trovare personale specializzato che può aiutarti attraverso la diagnosi ed il trattamento dell'abuso e della dipendenza da alcol, diagnosticando e curando le problematiche alcolcorrelate.

Tutte le prestazioni sono gratuite e sono tra loro integrate in programmi terapeutici individuali per i quali è richiesto il consenso del paziente.

Nell'ambito della rete dei servizi pubblici attivi sul territorio sono molte le associazioni di supporto alle quali puoi rivolgerti in caso di necessità, e che agiscono in collaborazione con i servizi stessi. L'accesso avviene tramite i Ser.T o per appuntamento telefonico. Le prestazioni sono gratuite.

Contrastare le dipendenze

Se pensi di avere un problema di dipendenza da sostanze stupefacenti e psicotrope puoi rivolgerti al Ser.t. (servizi pubblici per le tossicodipendenze), e lo possono fare anche i tuoi familiari o amici.

Comunità terapeutiche

Puoi rivolgerti alle Comunità Terapeutiche pubbliche e private che si occupano di assistenza, accoglienza e recupero di persone con problematiche di dipendenza, che operano in collaborazione con i Servizi Pubblici per le tossicodipendenze.

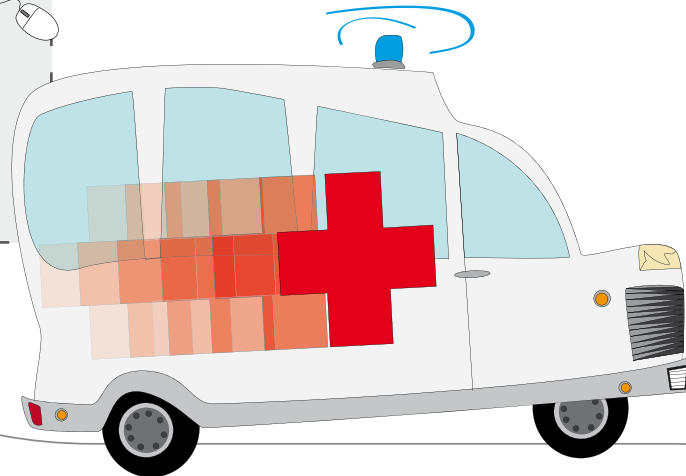
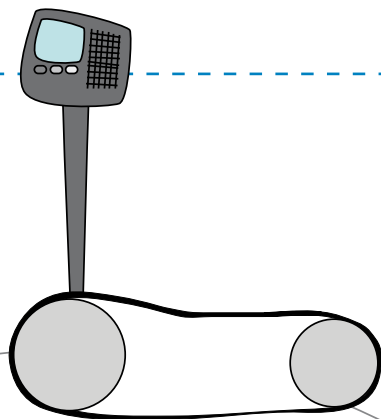



Puoi rivolgerti a...

Unità Operativa Malattie Infettive - Palazzina ovest Ospedale Misericordia e Dolce di Prato
via Cavour, 87 - Prato
telefono ambulatorio 0574 434058
orario: da lunedì a sabato 10.00-13.00
sito web: www.usl4.toscana.it > reparti e servizi > malattie infettive

Centro trasfusionale di San Orsola n.9/a
via San Orsola, 19 - Prato
telefono 0574 434285 - 41893
orario: dal lunedì al sabato 8.00-10.30, la terza domenica del mese (tranne agosto), 8.00-10.30

Info sul web
www.comune.prato.it
> Portale Giovani > Star bene > Stop AIDS > Test HIV
www.usl4.toscana.it > diagnosi e cura > ospedale > reparti e servizi > malattie infettive
www.regione.toscana.it > salute > HIV - AIDS

www.intelligenzasessualmente-trasmisibile.org
<http://stammibene.progettotorio.it>

www.usl4.toscana.it > in evidenza donare sangue
www.regione.toscana.it > salute > donazioni e trapianti

1.7 Test HIV e altre malattie a trasmissione sessuale (MTS)

HIV

Essere sieropositivi non vuol dire avere l'AIDS. Molte persone sieropositive, che hanno cioè contratto il virus dell'HIV, non progrediscono verso lo stadio clinico dell'AIDS.

Se pensi di avere avuto comportamenti a rischio tali da poter aver contratto l'HIV, basta che tu faccia un test attraverso un normale prelievo di sangue. Non ti serve la richiesta del tuo medico, e il test è gratuito e anonimo. Il risultato viene comunicato solo al diretto interessato.

Altre malattie a trasmissione sessuale (MTS)

Il preservativo ti protegge, oltre che dall'HIV, anche da molte altre malattie a trasmissione sessuale, quali epatiti di tipo A, B e C, herpes, papilloma, sifilide, candida, gonorrea e altre. Queste malattie sono curabili se diagnosticate velocemente presso i servizi di malattie infettive e i centri MTS. Puoi informarti dal tuo medico curante sulle possibili vaccinazioni, come ad esempio contro il papilloma virus ed epatite B.

1.8 Donazione sangue e plasma

Sangue

Donare sangue è un atto di generosità verso la collettività. E' anche un buon modo per tenere sotto controllo la tua salute perchè ogni volta che ti viene fatto un prelievo si effettuano anche le analisi del sangue. Puoi donare se hai questi requisiti:

- più di 18 anni
- peso corporeo di almeno 50 chili
- buona salute.

Per farlo è necessario essere digiuni.

Plasma

Le donazioni di plasma (plasmaferesi, ovvero donazione del solo plasma) e multicomponente (afèresi multipla, ovvero donazione di alcuni dei componenti del sangue) si effettuano solo su appuntamento.



Puoi rivolgerti a...

Ambulatorio medico per stranieri "Centro Giovannini"
via Cavour, 118/A - Prato
telefono 0574 435670
orario: martedì, giovedì e venerdì 17.00-19.00

Articolazione territoriale e Puntoinsieme Prato sud
via Roma, 427 - Prato
telefono 0574 435823 - fax 0574 435817
orario: da lunedì a sabato 7.30-13.30
info cittadini stranieri:
telefono 0574 435862 (Ufficio Estero)
orario: da lunedì a venerdì 8.30-12.30
giovedì 8.30-17.00

Articolazione territoriale e Puntoinsieme Prato nord
via Giubilei, 16/18 - Prato
telefono 0574 435226-17 - fax 0574 435203
orario: da lunedì a sabato 7.30-13.30

Urp (Ufficio relazioni con il pubblico) dell'Asl 4
via Cavour, 87 - Prato
centralino 0574 4341
numero verde 800017835
telefono 0574 435052 - fax 0574 434024
orario: lunedì e giovedì 8.00-17.30;
martedì, mercoledì e venerdì 8.00-14.00
orario estivo Agosto: da lunedì a venerdì 8.00-14.00
e-mail: urp@usl4.toscana.it
sito web: www.usl4.toscana.it

NOSOTRAS
via Faenza, 44/a - Firenze
telefono 055 2776326
sito web: www.nosotras.it

Struttura di riferimento per la Mediazione culturale in Sanità - Regione Toscana L'Albero della Salute c/o ASL 4 Prato
via Roma 427 - Prato
telefono 0574 435846 e 435847 - fax 0574 435843
orario: dal lunedì al venerdì 9.30-13.30
e-mail: info@alberodellasalute.org
sito web: www.alberodellasalute.org

Info sul web

www.pratomigranti.it > vivere in città > salute
<http://urp.po-net.prato.it> > Quaderni Utili > 7.
guida pratica per cittadini e cittadine migranti
www.po-net.prato.it/farmacie

1.9 Se sei migrante...

Le persone immigrate sia in possesso di titolo di soggiorno che senza titolo di soggiorno hanno diritto alle cure mediche.

- Immigrati/e con titolo di soggiorno: possono iscriversi al Servizio Sanitario Nazionale (S.S.N) e beneficiare di tutti i servizi offerti.
- Immigrati/e senza titolo di soggiorno: Possono richiedere all'Ufficio Stranieri della Azienda ASL il tesserino S.T.P. (Stranieri Temporaneamente Presenti) e usufruire di alcune prestazioni sanitarie.

Mutilazioni genitali femminili (MGF)

Le mutilazioni genitali femminili (MGF) consistono in pratiche tradizionali che vanno dall'incisione alla asportazione, in parte o in tutto, dei genitali femminili esterni.

Oltre a pesanti conseguenze psicologiche, date anche dal fatto di non poter provare piacere sessuale, bambine, ragazze e donne che le subiscono devono far fronte a rischi gravi e irreversibili per la loro salute.

Nosotras Onlus, Associazione di donne native e straniere, promuove la diffusione della conoscenza delle problematiche legate alle pratiche delle mutilazioni genitali femminili (MGF).

L'Albero della salute

L'albero della salute è Struttura di riferimento per la Mediazione Culturale in Sanità della Regione Toscana. Si rivolge a cittadini italiani e immigrati, a medici, operatori socio-sanitari e a tutti coloro che sono interessati ad ampliare la propria conoscenza in materia di medicine delle varie culture ed etnie.

1.10 Farmacie sempre aperte 24 ore su 24

Farmacia Comunale 12 Comune di Prato - via Cavour, 91/93
Località Centro - telefono 0574 27986

Farmacia Comunale 3 Comune di Prato - p.zza Mercatale, 147/A - Località Centro
telefono 0574 30327

2 _ Stare bene

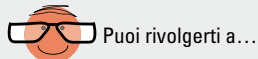

Puoi rivolgerti a...

UISP (Unione Italiana Sport per Tutti)
via Galeotti, 33 - Prato
orario: lunedì, martedì, giovedì, venerdì
09.00-12.30 e 16.00-19.30
mercoledì 9.00-19.30
sabato mattina ore 09.00-12.30
telefono 0574 691133-691301
fax 0574 461612
e-mail: info@uisprato.it
sito web: www.uisprato.it

**Sportello anch'io c/o URP
MULTIENDE del Comune,
Provincia e Prefettura di Prato**
corso Mazzoni, 1 - Prato
telefono 0574 1836096 - fax 0574 1836017
orario: mercoledì e venerdì 10.00-13.00
e-mail: sportellodisabili@po-net.prato.it
<http://disabili.po-net.prato.it/>

**U.F.S.M.I.A. Unità Funzionale Salute
Mentale Infanzia e Adolescenza
presso il Centro Socio Sanitario
"Roberto Giovannini"**
via Cavour, 118/120 - Prato - Area ex
mercato ortofrutticolo
telefono per prenotazione 0574 435647
orario: dal lunedì al venerdì
11.00-13.00

Ser.T
via Cavour 118 - Prato
telefono per prenotazione 0574 435918
orario: da lunedì a sabato 7.30-11.30

Info sul web

www.feldenkrais.it > indirizzario
soci > Toscana > Prato

www.po-net.prato.it > scuole
> scuole secondarie di II grado

2.1 Fisicamente

Metodo Feldenkrais®

Puoi usufruire del Metodo Feldenkrais® quale ottimo strumento di lavoro per dolori e disfunzioni dell'apparato scheletrico ed articolare. Attraverso le sue applicazioni questo metodo va a migliorare non solo l'apparato scheletrico, ma, coinvolgendo il sistema nervoso, incrementa e raffina l'organizzazione psicomotoria della persona.

Discipline bio naturali

Puoi praticare le discipline bio naturali quali per esempio lo Yoga, il Tai ch'i, il Qi Gong, lo Shiatsu se non desideri praticare una disciplina sportiva aerobica o competitiva, o se vuoi svolgere un'attività complementare ad essa, che sia dolce, rilassante, meditativa.

Puoi inoltre intraprendere un percorso A.F.A (Attività Fisica Adattata) se sei convalescente da incidenti o problemi di salute tali da aver compromesso la tua capacità di movimento e la tua autonomia.

Se sei disabile...

Presso l'URP MULTIENDE del Comune, Provincia e Prefettura di Prato puoi trovare lo sportello anch'io che si occupa della disabilità e può fornirti informazioni riguardanti non solo la disabilità ma anche la salute e il benessere.

2.2 Emotivamente - mentalmente

Se hai problemi con il cibo...

Se il tuo rapporto con il cibo diventa problematico e sei minore, con l'aiuto dei tuoi genitori puoi usufruire di un apposito servizio presso l' U.F.S.M.I.A dell'ASL 4 (Unità Funzionale Salute Mentale Infanzia e Adolescenza). Se invece hai raggiunto la maggiore età puoi rivolgerti direttamente al Ser.T per prendere un appuntamento.

Personale altamente qualificato ti potrà guidare attraverso un percorso adatto alla tua esigenza specifica, supportandoti sia dal punto di vista psicologico che medico.



Puoi rivolgerti a...

Comitato gay e lesbiche Prato
cellulare 3474637511
e-mail: info@gaylesbicheprato.it
sito web: www.gaylesbicheprato.it

Arcigay Firenze
via di Mezzo, 39/r
telefono 055 0123121
cellulare 3474637511
orario: lunedì e mercoledì 21.00-23.00
e-mail: circolo@arcigayfirenze.it
sito web: www.arcigay.it

Ireos
via de' Serragli, 3 - Firenze
telefono e fax 055 216907
orario: dal lunedì al giovedì dalle 18.00
alle 20 accoglienza, venerdì consulenze
psicologiche su appuntamento
e-mail: info@ireos.org
sito web: www.ireos.org

CEIS Prato
via Salita dei Cappuccini, 1 - Prato
Tel. 0574-603333 - fax 0574-606163
Orario: da lunedì a venerdì
10.00-12.00 e 15.00-17.00
e-mail: operatori@ceisprato.it
sito web: www.ceisprato.it

**Un Tempio per la Pace
c/o Liceo artistico L.B Alberti**
via Magliabechi, 9 - Firenze
telefono 055 2476004 - 2268690
orario: 9.30-13.00
e-mail: info@untempioperlapace.it
segreteria@untempioperlapace.it
sito web: www.untempioperlapace.it

Info sul web

www.puntogiovanieuropa.prato.it
> sportelli orientamento

Sportelli d'ascolto

Puoi cercare uno sportello d'ascolto a tua disposizione all'interno di alcune delle scuole secondarie di II° grado.

2.3 Socialmente

Orientamento sessuale e di genere

Puoi trovare accoglienza e ascolto per tutte le questioni legate all'orientamento sessuale e di genere anche attraverso consulenze gratuite, gruppi di auto-aiuto e uno sportello che si occupa della salute.

Progetto Stra.te.gi.a contro le dipendenze

La Cooperativa Ceis Prato organizza oramai dal 1999 nella Circoscrizione Nord di Prato il Progetto "Stra.te.gi.a.", che consiste in iniziative varie volte alla prevenzione all'uso di droghe e di promozione del benessere degli adolescenti del territorio, portando avanti vari obiettivi, quali:

- ascolto
- promozione del protagonismo giovanile
- informazione sulle droghe
- orientamento
- sostegno nella ricerca di lavoro
- accompagnamento ai servizi
- animazione territoriale.

Esiste inoltre un importante lavoro di rete svolto attraverso incontri periodici tra il responsabile del progetto (psicologo di comunità) e i responsabili della Circoscrizione Nord, della Polizia Municipale, del Distretto Socio Sanitario Prato Nord e di altri enti che si occupano di giovani, per monitorare l'andamento del progetto, scambiarsi informazioni utili, segnalare situazioni particolari e definire modalità di prosecuzione delle attività.

2.4 Spiritualmente

Un tempio per la pace

L'Associazione Un tempio per la pace organizza incontri di spiritualità, meditazione e preghiera interreligiosa. Insieme ad altri gruppi di spiritualità che da anni si impegnano per creare eventi di dialogo per la pace, Un Tempio per la pace promuove cicli di incontri con lo scopo di coinvolgere singole persone ed istituzioni laiche e religiose a condividere momenti di spiritualità, silenzio e preghiera per la pace.